WOOD INFORMATION UPDATES

总第 82期 | 木材信息快报 2021年5月刊

木材信息

中国林产品集团有限公司

中国林业产业联合会国际投资贸易促进会

上海胜握胜林业有限公司 编制

木材信息快报
Wood Information

《木材信息快报》 Wood Information Updates
2021年5月刊【总第82期】

编辑部

编委会名誉主任
林展
编委会主任
刘乃铭 冀宝钧
编委会副主任
王满 陈绍志 付建全 王利伟 罗曼
编委会委员（按姓氏笔画为序）
王利伟 张剑 陈万林 陈湘舟
尚金瑞 罗曼 徐海平
编辑
高超 申雅洁 李丹 李嘉敏

主办单位

中国林业产业联合会国际投资贸易促进会
中国林产品集团有限公司
北京市朝阳区安苑路20号世纪兴源大厦1312室
010-84898240
上海胜握胜林业有限公司
上海市黄浦区龙华东路325号博荟广场A座12楼
021-34091160

内部刊物，严禁翻印，转载请注明出处

办刊宗旨：
聚焦行业新闻 掌握实时资讯
推动行业交流 促进企业发展

政经新闻

01 商务部：为民办好7个方面30件实事

03 上海海关助力新造集装箱出口

05 国资委称深化法治央企建设“先立规矩后办事”

汇率

07 人民币汇率、银行押汇利率趋势图

08 Libor美元统计简表、国际市场汇率

本期关注

09 全球贸易从疫情中强劲复苏

最新资讯 国内

13 1-4月满洲里口岸木材进口量持续增加

14 太仓港：对木材行业风险隐患说“不”

CONTENTS 目录

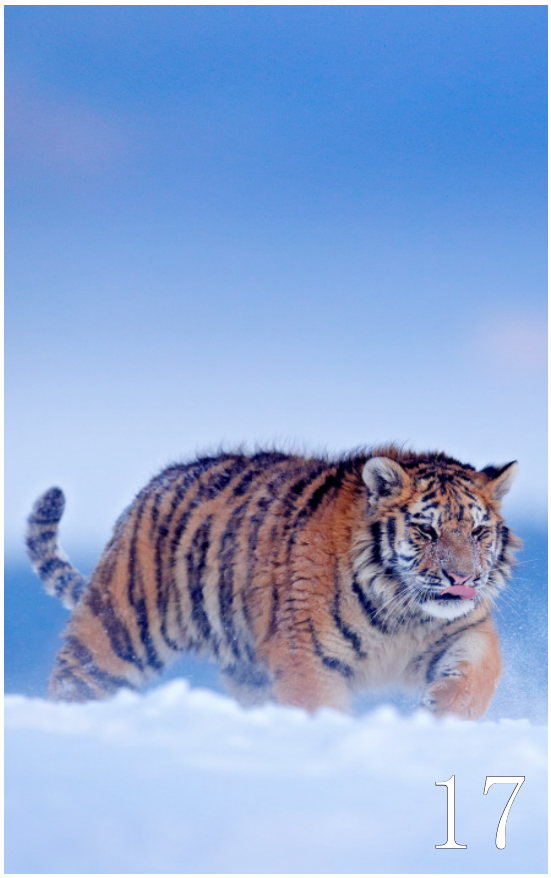

最新资讯 国际

15 俄专家呼吁限制木材出口以缓解供应紧张问题

16 北美木材行业的产能恢复并不容易

林产聚焦

17 知行合一 高质量推动野生动植物保护事业

数据分析

21 太仓地区5月原木市场情况

商务部：为民办好7个方面30件实事

来源/人民网

近日，商务部党史学习教育领导小组印发《“我为群众办实事”实践活动工作方案》及项目清单，立足商务职责，聚焦人民群众“急难愁盼”问题，从部党组、各单位两个层面协同推进、上下贯通、全面落实，切实把实事办好、把好事办实。

《方案》提出，在前期深入开展摸情况找问题的基础上，部党史学习教育领导小组重点推进 7 个方面 30 件实事 89 项措施。

一是围绕畅通国内大循环办实事，重点包括提升传统消费能级，加快培育新型消费，搭建消费升级平台，优化流通网络布局，培育壮大流通主体，创新流通发展方式等。

二是围绕促进国内国际双循环办实事，重点包括全力以赴稳外贸，实施优进优出计划，实施贸易畅通计划，实施贸易产业融合计划，推动服务贸易提质趋稳等。

三是围绕建设更高水平开放型经济新体制办实事，重点包括提升利用外资质量，优化外商投资环境，高质量建设自贸试验区和自由贸易港，推进对港澳台地区开放合作等。

四是围绕推动共建“一带一路”高质量发展办实事，重点包括提升企业跨国经营能力，积极搭建多双边对外经贸合作新平台，推动国际贸易大通道建设等。

五是围绕积极参与全球经济治理体系改革办实事，重点包括加快自贸协定助力企业发展，贸易政策合规能力建设，推动《区域全面经济伙伴关系协定》更好惠及企业等。

六是围绕推进商务安全发展办实事，重点包括完善应急保供体系，维护市场平稳运行，运用国际通行规则维护国家安全，防范化解对外投资合作风险等。

七是围绕做好商务扶贫与乡村振兴有效衔接办实事，重点包括制定商务部落实《中共中央国务院关于实现巩固拓展脱贫攻坚成果同乡村振兴有效衔接的意见》方案，协调落实帮扶项目，帮助改善革命老区学校教学条件等。

《方案》强调，要坚持开门办实事，通过对照全国“两会”期间涉及商务工作的人大代表建议、政协委员提案找问题，通过部领导带队调研、百名司长进千企、商务青年走基层、重点外贸外资企业直报信息服务平台等多种途径找问题，推出一批商务为民惠民便民的政策措施，更加精准地对接发展所需、基层所盼、民心所向。党史学习教育贯穿全年，要坚持从实际出发，适时对项目清单进行动态调整，项目清单不求多、但求实。科学谋划工作安排，力戒形式主义、官僚主义，切实把实事办到群众心坎上，做则必成、做就做好。

上海海关助力新造集装箱出口

来源/海关总署

5 月 20 日，上海海关所属吴淞海关查检二科两名关员来到位于上海市宝山区的新造集装箱堆场，对一批即将出口的新造集装箱实施现场查验。这批新箱为 40 尺集装箱，总计 600 个。在新冠肺炎疫情的影响下，小小的集装箱出口经历了一波“过山车”似的起伏，吴淞海关针对性帮扶，助力企业化危机为发展契机，促进新箱出口稳步增长。

2020 年上半年受疫情影响，外贸一度受阻，新箱出口陷入困境，部分企业甚至面临停产。为了加快退税速度，缓解企业压力，吴淞海关创新推出了新箱出口“申报即结关”模式。即企业先在新造集装箱管理系统中申报，完整填写箱型、编号、规格等信息；随后再向海关申报。海关收到信息后，进行人工派单和审核，核实船公司证明和企业承诺书无误，随即在系统里办结核销手续，企业全程无需到场。为了保证监管到位，吴淞海关加强“事后复核”，即核销手续办结后，仍然定期抽取报关单、场站收据等进行“现场单货核实”，并调取视频监控。在通关环节引入“信用管理”的理念，前松后紧，为守法企业提供更多的通关便捷，加快其资金周转，缓解经营压力。

今年以来，受新冠肺炎疫情持续影响，国际海运的集装箱空箱返箱率持续走低，推动新造集装箱需求旺盛。同时新箱产能短时间内无法匹配持续攀升的需求，导致新箱价格由 2020 年的每箱 1200 美元攀升至现在的每箱 6000 美元以上。吴淞海关根据实际情况，对新箱企业的帮扶措施进行了调整。开展集装箱税政调研，加强行业政策辅导，分析集装箱生产企业、船务公司、出口企业需求配对，解决各方信息不对称的问题，推动船务公司根据出口企业物流需求安排新造集装箱调配需求。持续提升新箱进出场、核注等环节流通效能，开设出口新箱特快专窗，推行一次审核、手（账）册设立无纸化等便利化措施，对单票超 100 个集装箱的查验实施分段查验，将监管内嵌至企业的生产作业流程，全力保障新箱加工贸易领域“零延时”。积极落实申报快速退税政策，指定专人专窗负责出口报关单证复核，当日申报当日结关，通过实地巡查与查验抽查结合、视频验看与台账调阅结合等措施，提升出口退税工作效率，节约企业时间和资金成本。

今年前 4 个月，吴淞海关监管新造集装箱 5.53 万个，货值 16.52 亿元，分别同比增长 1.7 倍和 4.2 倍。

国资委称深化法治央企建设“先立规矩后办事”

来源/中国新闻网

国务院国资委 5 月 13 日在京召开法治央企建设媒体通气会，通报中央企业深化法治建设情况。国务院国资委党委委员、副主任翁杰明在会上指出，要坚持“先立规矩后办事”的原则，加快健全国资监管法规制度体系。

翁杰明在会上指出，深化法治央企建设，必须强化监督问责，扣紧国资监管最后一环。要切实加强国有资产监管、防止国有资产流失的一贯要求，坚持“先立规矩后办事”的原则，加快健全国资监管法规制度体系。据悉，截至目前，国资委现行有效规章 27 件，规范性文件 212 件，为国资监管工作奠定了扎实的制度基础。

翁杰明直言，加强国有资产监管、防止国有资产流失，必须树立“雷区意识”。要强化事中管控，通过建立风险提示函、约谈、通报等工作机制，加强对高风险业务的实时动态监管，持续推动融资性贸易风险处置和出清，针对金融衍生业务、信托、基金等及时提出风险管控要求。据了解，国资委指导企业依法开展降杠杆减负债防风险工作，整体负债率较 2016 年降低 2.2 个百分点，带息负债占比连续实现“九连降”。

经过近几年的持续努力，中央企业法治建设取得明显成效。翁杰明称，目前，中央企业集团层面全部建立总法律顾问制度，重要子企业设置比例超过 90%，法务人员达到 3.2 万人，比 2015 年增长 60%，专业化率超过 80%，为法治央企建设提供了有力组织保障。“要逐步打造一支能与国际大公司法务人员同台竞技的专业队伍。”翁杰明说。

“十四五”时期国资国企改革发展任务更加艰巨繁重，面临的风险挑战更加严峻复杂，需要把强法治、防风险摆在更加重要的位置。翁杰明表示，下一步，将着力健全领导责任体系、依法治理体系、规章制度体系、合规管理体系、工作组织体系，持续提升法治工作引领支撑能力、风险管控能力、涉外保障能力、主动维权能力和信息化管理能力，力争部分中央企业法治工作达到世界一流水平，为推动改革发展、促进基业长青提供更加有力的支撑保障。

会上，国家电投、中国建筑、国投以及中国中铁相关负责人分别就加强法治央企建设通报了本企业的相关情况。

汇率

汇率 & 利率趋势简报

▼ 人民币汇率趋势图

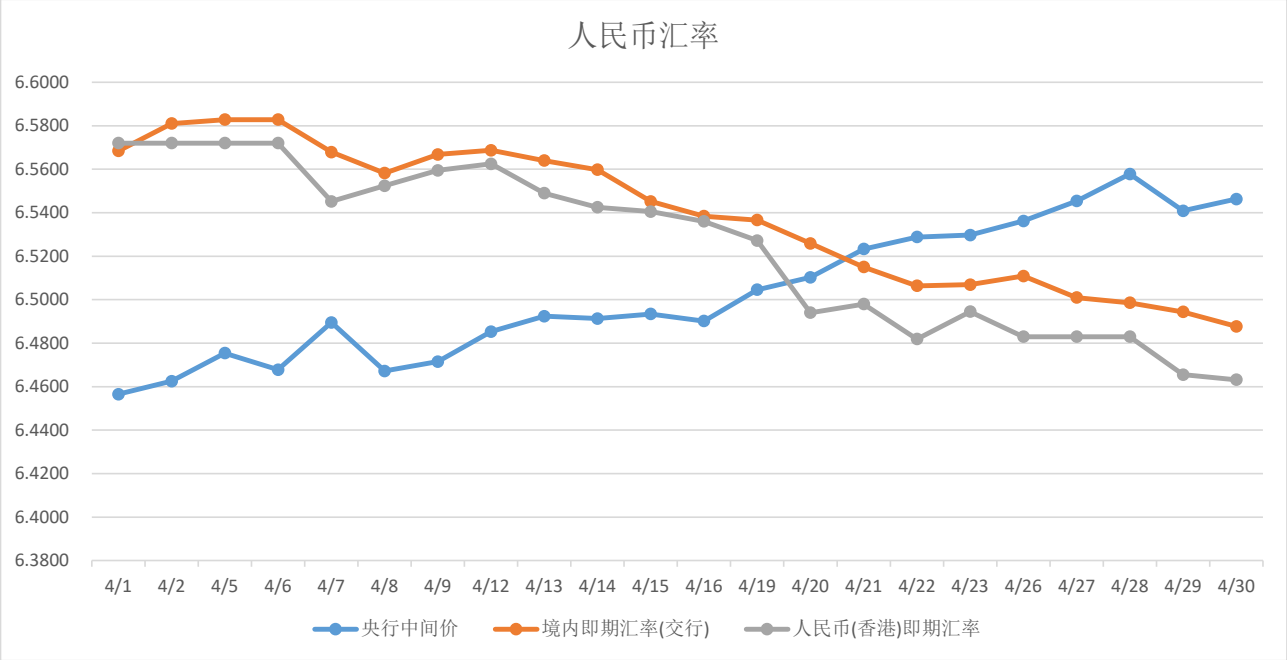

▼ 相关银行各月押汇利率趋势图

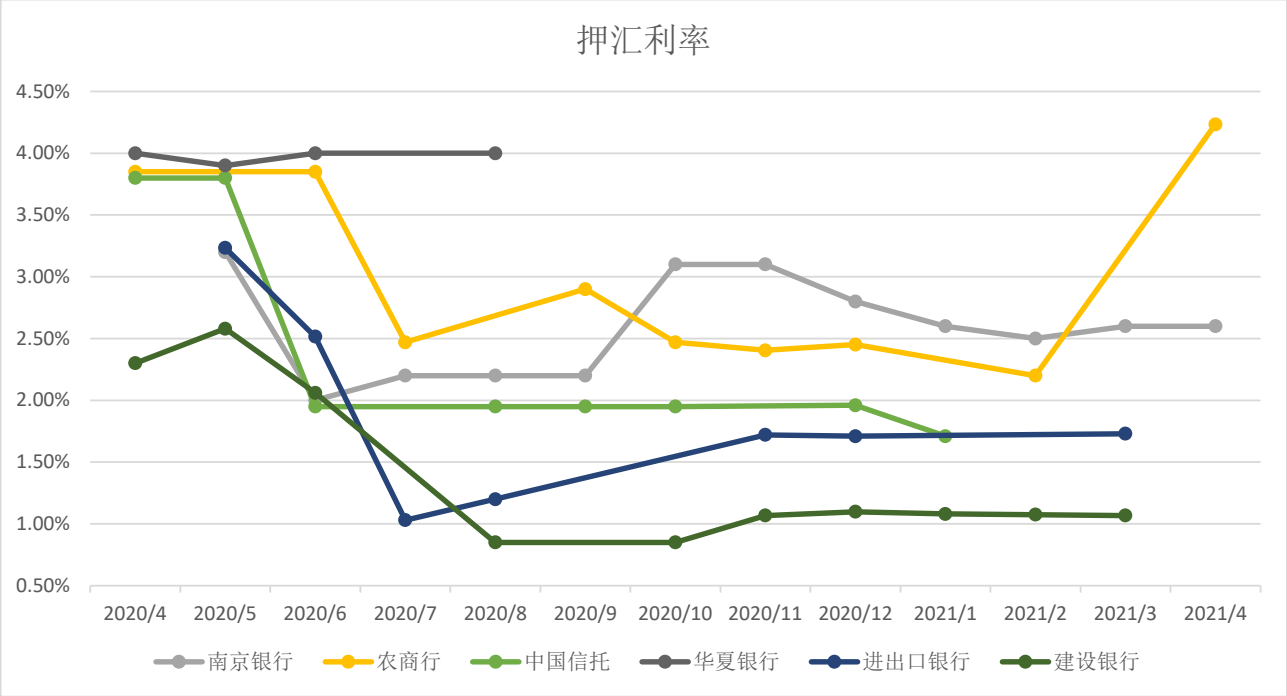

Libor(美元) 注 1 统计简表（5 月）

日期	O/N	一个月	三个月	六个月	一年
5月6日	0.06425	0.09513	0.16200	0.20013	0.27350
5月7日	0.06413	0.10138	0.15988	0.19275	0.27100
5月10日	0.06338	0.09813	0.16750	0.19250	0.26700
5月11日	0.06063	0.09375	0.16025	0.19100	0.26513
5月12日	0.06000	0.09813	0.15413	0.19013	0.26438
5月13日	0.06225	0.10088	0.15588	0.19263	0.26463
5月14日	0.06200	0.09750	0.15513	0.18763	0.26588
5月17日	0.06238	0.09750	0.14963	0.18650	0.26450
5月18日	0.06288	0.09925	0.15525	0.18375	0.26275
5月19日	0.06163	0.09650	0.14925	0.18363	0.26350
5月20日	0.06113	0.09250	0.15013	0.18425	0.26400
5月21日	0.05975	0.09163	0.14700	0.17875	0.25963
5月24日	0.05925	0.09100	0.14088	0.17663	0.25825
5月25日	0.06063	0.09000	0.13850	0.17675	0.25600
5月26日	0.05888	0.09250	0.13500	0.17175	0.25188
5月27日	0.05700	0.11100	0.13463	0.17113	0.24875
5月28日	0.06113	0.08588	0.13138	0.17100	0.24813
5月31日	0.06113	0.08588	0.13138	0.17100	0.24813

注 1：

LIBOR，伦敦同业拆借利率（London InterBank Offered Rate），常作为商业贷款、抵押、发行债务利率的基准。

国际市场汇率

日期	美元指数	美元	欧元	英镑	澳元	加元	新西兰元	新加坡元	100日元
5月6日	90.88960	6.53840	7.76320	9.04130	5.00950	5.20020	4.61430	4.88440	5.94140
5月7日	90.88960	6.55270	7.74330	9.11580	5.01710	5.23490	4.62970	4.88760	5.92880
5月10日	90.04260	6.44250	7.83590	9.03620	5.05700	5.31310	4.69310	4.86050	5.93110
5月11日	90.16510	6.42540	7.79440	9.07170	5.03130	5.30910	4.66640	4.84190	5.90140
5月12日	90.76830	6.42580	7.80270	9.08300	5.03570	5.31170	4.66620	4.84470	5.91250
5月13日	90.71870	6.46120	7.80230	9.08390	4.99510	5.32940	4.63060	4.84510	5.89110
5月14日	90.30310	6.45250	7.79200	9.06380	4.98430	5.30280	4.63350	4.83730	5.89300
5月17日	90.21880	6.43070	7.81080	9.06610	5.00200	5.30890	4.65770	4.82470	5.87870
5月18日	89.78490	6.43570	7.82330	9.10430	5.00250	5.33440	4.64500	4.82040	5.89440
5月19日	90.17320	6.42550	7.85330	9.11670	5.00760	5.32490	4.65370	4.83090	5.89990
5月20日	89.75280	6.44640	7.84910	9.09700	4.97940	5.31400	4.62000	4.82880	5.90080
5月21日	90.04030	6.43000	7.86150	9.12040	4.99750	5.32990	4.62730	4.83220	5.90750
5月24日	89.83060	6.44080	7.84510	9.10870	4.97840	5.33690	4.61880	4.83620	5.91290
5月25日	89.67560	6.42830	7.85030	9.09860	4.98220	5.33430	4.63700	4.83870	5.90560
5月26日	90.04150	6.40990	7.85170	9.06740	4.96880	5.31300	4.63170	4.83710	5.89200
5月27日	90.01120	6.40300	7.80660	9.03860	4.95530	5.27970	4.66060	4.83220	5.86670
5月28日	90.05910	6.38580	7.78220	9.06540	4.94140	5.28810	4.64850	4.81890	5.81100
5月31日	90.04960	6.36820	7.76160	9.02870	4.90880	5.27090	4.61080	4.81190	5.79390

免责声明：以上数据源自市场公开咨询平台，并结合上海胜握胜公司实际情况编纂整理，仅供内部参考

全球贸易从疫情中强劲复苏

来源/经济日报

5 月 19 日，联合国贸发会议（UNCTAD）发布最新一期《全球贸易更新报告》显示，全球贸易从新冠肺炎疫情危机中强劲复苏，其势头在 2021 年第一季度创历史新高，年度同比增长 10%，季度环比增长 4%；当前全球贸易的反弹势头在很大程度上继续得益于货物贸易的推动，相比之下服务贸易继续滞后。

报告指出，当前全球贸易的反弹势头将持续到 2021 年第二季度，预计届时全球货物和服务贸易总价值将达到 6.6 万亿美元，这与 2020 年的最低点相比增长约 31%，与 2019 年疫情前水平相比增长约 3%。预计 2021 年下半年全球贸易仍将保持强劲增长势头，2021 年全年较 2020 年的最低点增长约 16%，其中货物贸易将增长 19%，服务贸易将增长 8%。各国特别是发达国家推出的财政刺激计划预计将有力支持 2021 年全年的全球贸易复苏。东亚和发达国家的贸易增长将继续保持强劲。受大宗商品价格上涨趋势推动，全球贸易价值也将相应上升。此外，2021 年全球贸易的积极前景在很大程度上取决于疫情封锁限制措施的进一步减少、大宗商品价格上涨趋势持续、贸易保护主义政策被全面限制，以及各国支持经贸复苏的宏观经济环境和财政状况等。总体看，全球贸易格局仍存在不确定性。

从主要经济体贸易趋势看，其贸易从 2020 年秋季开始复苏并持续到 2021 年第

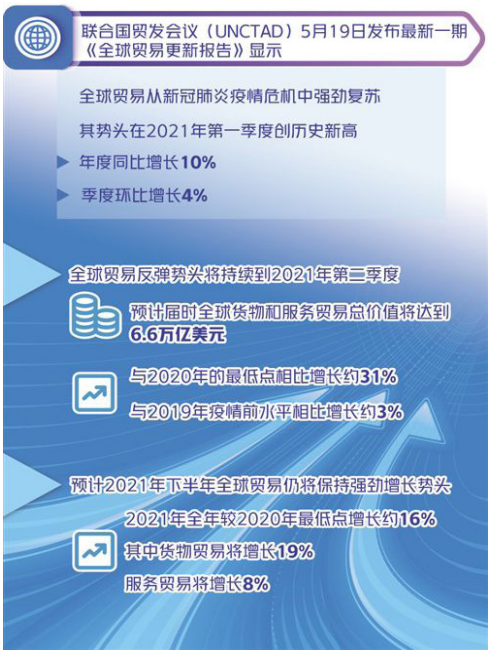

一季度，但这一大幅增长的主要原因是 2020 年的基数较低。目前，许多主要经济体的贸易仍低于 2019 年的平均水平。主要经济体货物贸易的复苏势头相对于服务贸易更为强劲，这是所有主要经济体贸易趋势的共同特点。中国、印度和南非在 2021 年第一季度的贸易表现相对好于其

他主要经济体。特别是中国，其出口不仅高于 2020 年的平均水平，而且强劲增长势头高于疫情前的水平。相比之下，俄罗斯的出口仍远低于 2019 年的平均水平。

从区域贸易趋势看，总体而言，2021 年第一季度，相对于发达国家，发展中国家的贸易继续呈现更为强劲的反弹势头。与 2020 年第一季度和 2019 年第一季度相比，发展中国家商品进出口价值大幅上升，升幅约为 16%。东亚经济体的贸易对促进发展中国家贸易即南南贸易复苏的重要性更加明显。在所有区域中，只有东亚和太平洋经济体的出口出现较强反弹，而转型经济体、南亚和非洲的出口仍低于平均水平，南美洲出口相对于 2020 年第一季度有所增长，但仍低于 2019 年的平均水平。

从行业贸易趋势看，2021 年第一季度，全球贸易的大多数行业出现复苏势头，与新冠肺炎疫情有关的行业如药品、通信和办公设备的贸易继续反弹，矿产和农业食品等其他行业的贸易也出现增长。相比之下，能源行业继续落后，国际运输设备贸易仍远低于平均水平。报告指出，2021 年全球贸易将有以下趋势：

一是全球经贸复苏进度不平衡，一些经济体的反弹要比其他经济体更强劲和更快。中美两国的经济复苏有望成为 2021 年全球增长的主要驱动力，尤其是对与中美贸易一体化程度高的国家，如东亚国家、加拿大和墨西哥等产生积极影响。全球贸易的韧性在很大程度上得益于东亚经济体，它们在缓解疫情方面取得的早期成功，以及借助于全球对新冠肺炎相关产品的旺盛需求，使其经济贸易得以更快反弹。在其他发展中国家，贸易复苏则较为缓慢。发达国家贸易普遍得到了改善。预计新冠肺炎疫情在 2021 年继续干扰许多发展中国家的经济贸易复苏进程。

二是全球价值链的运行模式或进一步演变。新冠肺炎疫情给许多全球价值链的运作带来了不确定性，也为企业细分市场和将生产活动转移到更靠近消费者的地方提供了激励因素。区域贸易协定如“区域全面经济伙伴关系协定”（RCEP）和“非洲大陆自由贸易协定”（AfCFTA) 的持续发展和实施、主要经济体之间持续的贸易紧张局势，以及持续的集装箱短缺和运费上涨等因素，也可能会导致全球价值链生产模式发生进一步演变。

三是各国政府的相关政策和干预措施将继续影响国际贸易及疫情后经济贸易恢复进程。一些主要经济体之间的外交摩擦和多边贸易体制目前面临的困难等，或将对全球贸易产生抑制效应。此外，各方为推进更具社会和环境效应的可持续复苏进程所作的努力，可能会影响现有的全球贸易模式。

四是全球债务水平趋高，给宏观经济带来不稳定性。在新冠肺炎疫情危机期间，各国政府为维持经济而额外举债可能导致金融不稳定。即使目前没有出现全面的全球债务危机，不断增加的债务和偿债义务也可能给全球经济带来不稳定性。利息的任何上升都将给国家和私人借款带来压力，对投资和国际贸易流动产生负面影响，对财政政策空间比较有限的发展中国家尤甚。

五是消费者的消费趋势或出现持久变化。在新冠肺炎疫情期间，消费者行为发生了重大变化。一些部门的需求增加了，如保健产品、数字服务、通信和家庭办公设备等，而另一些部门的需求则减少了，如运输设备、国际旅行和接待服务等。如果其中一些变化持久存在，将影响消费者对外国商品和服务的需求。

1-4月满洲里口岸木材进口量持续增加

来源/满洲里日报

从贸易方式来看，前 4 月满洲里口岸木材进口的主要贸易方式为边境小额贸易方式进口 139.9 万立方米；一般贸易方式进口增速迅猛，增加 125.5%。从企业性质来看，民营企业占主导，进口 195 万立方米，增加 11.4%。

国有企业、外商投资企业和外商独资企业进口增幅较大，其中国有企业进口 6.9 万立方米，增加 5.7 倍，外商投资企业和外商独资企业，进口 0.6 万立方米，增加 48.8 倍。从木材种类来看，原木进口 91.1 万立方米，增加 27%；板材进口 111.4 万立方米，增加 6.7%。

经专业人士分析，木材进口量增长的原因主要有两个方面：一方面，国内市场需求旺盛，基建、房地产行业到了旺季，木材需求旺盛；另一方面，由于俄罗斯政策变动，自 2022 年起俄罗斯将禁止出口针叶原木或粗加工木材，为应对该政策的影响，国内木材进口企业加紧在政策实施前进口。

值得注意的是，全球范围内木材短缺问题日益严重，价格上涨预期强烈，木材价格几乎每天都在创下新纪录，以至于业界将这一现象称为“木材危机”，加之木材利用率较低，浪费现象严重，有害生物传入风险加大，预期后期原木进口量更显紧张。

太仓港：对木材行业风险隐患说“不”

来源/太仓日报

太仓市市场监督管理局港区分局集中力量，在辖区内开展了木材行业风险隐患集中排查整治行动。此次行动重点针对辖区内几家大型木材企业，重点排查各木材企业经营地址、经营范围是否存在异常，叉车是否经过检验登记及上牌，叉车作业人员是否持证上岗等方面问题。

要求各企业建立并不断完善特种设备台账，将叉车的安全管理作为企业的重中之重。同时，使用租赁叉车的企业，要与租赁单位签订租赁协议，明确特种设备责任主体。不得使用无牌无证或超过检验有效期的叉车，不得安排无证人员从事特种设备作业。

本次排查整治行动共出动执法人员 115 人次，排查木材企业 51 家，发现异地经营企业 3 家，查封叉车 3 台，发现违规操作行为 4 起。对于整治中发现的违法违规行为坚决严厉打击、严肃查处。

今后，港区分局将始终保持对违法违规行为的高压打击态势，进一步推进场（厂）内专用机动车辆专项整治，采取突击检查、明查暗访等多种方式，加强木材等重点行业的监督检查，巩固提升整治成效，同时加强政策宣传，确保辖区特种设备安全形势持续稳定。

俄专家呼吁限制木材出口以缓解供应紧张问题

来源/俄罗斯木房建设协会

木板价格自 2020 年 4 月—2021 年 4 月上涨了一倍， 木板价格一年前是 1.1—1.3 万卢布 / 立方米，而现在是 2.2—2.6 万卢布 / 立方米。木房建设协会认为，需要临时限制出口，控制国内针叶木材价格的上涨。

最近八个月，俄罗斯木材供应出现紧张，导致价格上涨。首先是国外木材涨价，紧接着国内木材出口价格快速攀升。木房建设协会建议，在欧洲、美国、中国等国外木材市场涨价的情况下，应该限制木材出口，缓解国内供应紧张。

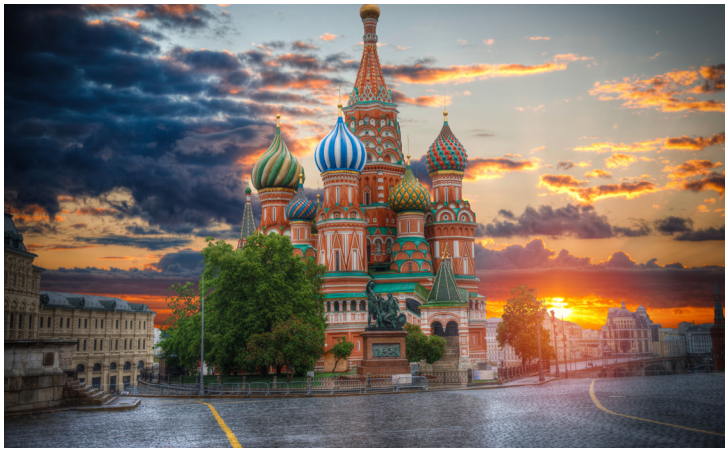

北美木材行业的产能恢复并不容易

来源/木材王国

根据加拿大统计部门发布的数据，截至 2021 年 2 月，加拿大当月软木产能在 457.83 万立方米，较去年同期 457.78 立方米基本持平。虽然在这期间木材的价格大幅上涨，但是加拿大的木材产能并没有显著增长。相反，相比 2020 年 9 月份的最高值还下降了 44.59 万立方米。

上述数据表明木材行业的产能恢复并不是想象中那么容易，重资产，长周期特征明显。另一方面，由于美国对加拿大进口木材的税收政策，以及加拿大 B.C 省的森林政策，相比在加拿大投资建厂木材公司更希望把工厂建在美国。

就在不久前全球最大的木材生产商 (West Fraser Timber Co. 计划扩大其在美国南部五家木材厂的产能。Interfor Corp. 正在乔治亚州重建一家锯木厂，预计将于 2021 年底完工。上述扩张决策显示了木材公司对将来木材价格的信心，住宅建设和装修需求将来将继续支撑木制品的强劲价格。

目前木材公司的产能扩张主要集中在美国南部，那里有大量的木材可供采伐。希望有助于增加木材的总体库存，并随着时间的推移将木材价格从历史高位拉低。但这还不足以缓解当前建筑旺季期间的供应紧张问题。

知行合一 高质量推动野生动植物保护事业

来源/国家林草局野生动植物保护司

习近平总书记在党史学习教育动员大会上强调，全党同志要做到学史明理、学史增信、学史崇德、学史力行。学史力行是明理、增信、崇德的落脚点，是开展党史学习教育的关键环节。

学史力行，要行之有力、行之有效，达到“力行而后知之真”，以破解知行“两张皮”难题。

国家林业和草原局野生动植物保护司作为野生动植物保护的主管部门，开展党史学习教育，就是要同履行职能职责、做好野生动植物保护管理工作结合起来，统筹谋划、整体推进，做到知行合一、凝精聚力，以昂扬姿态奋力开启新时代野生动植物保护管理工作新征程。

旗帜鲜明讲政治

习近平总书记强调，旗帜鲜明讲政治、保证党的团结和集中统一是党的生命，也是我们党能成为百年大党、创造世纪伟业的关键所在。野生动植物保护司要切实增强“四个意识”、坚定“四个自信”、做到“两个维护”，自觉在思想上政治上行动上同以习近平同志为核心的党中央保持高度一致，做到绝对忠诚、绝对纯洁、绝对可靠。要深入学习贯彻习近平新时代中

国特色社会主义思想，认真践行习近平生态文明思想和新发展理念，认真贯彻习近平总书记有关生态文明建设和林草发展的重要指示批示精神，特别是习近平总书记关于野生动植物保护管理方面的重要指示批示精神，做到与野生动植物保护管理工作融会贯通、整体贯彻落

实。要紧紧围绕林草中心工作，服务林草大局，坚持局党组工作的中心就是动植物保护司工作的重心，深刻领会局党组各项决策部署的战略意图和精神实质，把各项工作任务抓实抓细抓好。

坚决从严守纪律

习近平总书记强调，政治纪律是党最重要、最根本、最关键的纪律，是各级党组织和全体党员在政治方向、政治立场、政治言论和政治行为方面必须遵守的基本准则，是维护党的性质、宗旨、指导思想的根本规定。

野生动植物保护司要以更高的要求、更高的标准，严格遵守政治纪律、组织纪律、廉洁纪律、群众纪律、工作纪律、生活纪律，确保在野生动植物保护管理工作的各个环节、各个链条统一意志、统一行动、步调一致前进，做到心有所畏、言有所戒、行有所止。

担当尽职负责任

习近平总书记强调，党的干部要以对党忠诚、为党分忧、为党尽职、为民造福的政治担当，以守土有责、守土负责、守土尽责的责任担当，面对大是大非敢于亮剑，面对矛盾敢于迎难而上，面对危机敢于挺身而出，面对失误敢于承担责任，面对歪风邪气敢于坚决斗争。野生动植物保护司要勇于挑重担子、啃硬骨头、接烫手山芋，善于在危机中育新机、在变局中开新局，既要有责任担当之勇，又要有破解难题之智，以改革创新的精神抓好各项工作的落实。要客观分析动植物保护工作面临的机遇挑战，巩固和发展好“十三五”成果，谋划和推动好“十四五”规划，进一步加强野生动植物保护管理、提升野生动植物管理能力、完善疫源疫病监测防控体系、实施重大外来入侵物种生物灾害修复治理行动，构建起野生动植物保护和监管体系，维护物种安全、生物安全。要始终做到对“国之大者”心中有数，进一步明确功能定位，聚焦职责使命，解决制约难题，不断增强机遇意识和风险意识，激发创新潜能，促进新时代野生动植物保护管理工作高质量发展。

锐意进取有效率

野生动植物保护司要强化系统学习，注重创新工作思路、工作载体和工作方法，弘扬孺子牛精神、拓荒牛精神、老黄牛精神，努力做到锐意进取、精益求精、兢兢业业，确保在“最初一公里”起好头、迈好步。特别是在开展“我为群众办实事”实践活动中，要高效率妥善解决保护野生动物和维护人民群众生命财产安全问题，推动各地做好禁食野生动物养殖户转产转型帮扶工作，研究制定《人工繁育陆生野生动物分类管理办法》及分类管理范围，加大野生动物肇事补偿力度，维护好群众生命财产安全。同时，还要坚决整治形式主义、官僚主义，坚决整治违反中央八项规定及其实施细则精神特别是违规“吃喝”问题，确保有好作风、好形象、好口碑。

太仓地区5月原木市场情况

5 月市场加工厂订单明显放缓。受国外原木到港成本上涨、国内库存水平偏低、贸易商普遍喊涨等因素影响，加工厂成品价格也持续上调。最后一周，华东地区正式入梅，下游工地需求进入传统淡季，加工厂订单进一步减少。超高的口料价格及原木成本迫使加工厂开始停工，且拿货意愿进一步缩减，原木市场开始大范围下调，价格水平均下调至低于月初水平，成交量低迷。

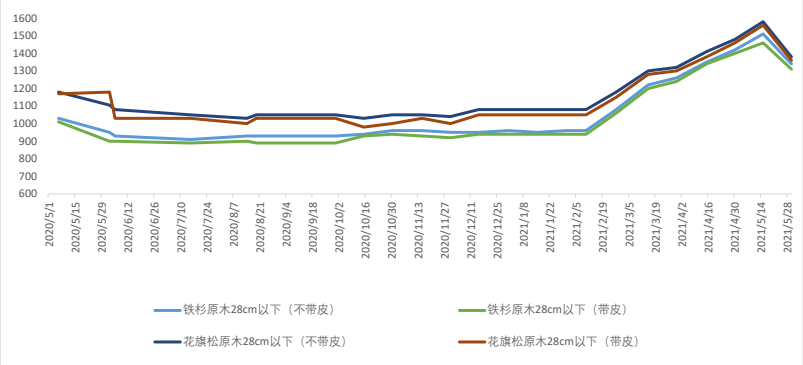

铁杉：截至 5 月中下旬径级 22-28cm 的美国去皮铁杉报价在 1520-1530 元 / 立方米，加拿大带皮铁杉径级 22-28cm 报价 1490-1500 元 / 立方米相对 4 月底同期涨幅近 100 元 / 立方米，至 5 月底价格回调至 1420-1450 元 / 立方米，回到月初水平，且有继续回调趋势。

辐射松：本月内辐射松原木价格保持持续走高至中下旬，4 米中 A 最高报价至 1340-1360 元 / 立方米，小 A 在 1300-1320 元 / 立方米，相比月初上涨 100 元 / 立方米，截至月底中 A 价格回落至 1280-1300 元 / 立方米，降幅达 160 元 / 立方米，低于上月同期水平。

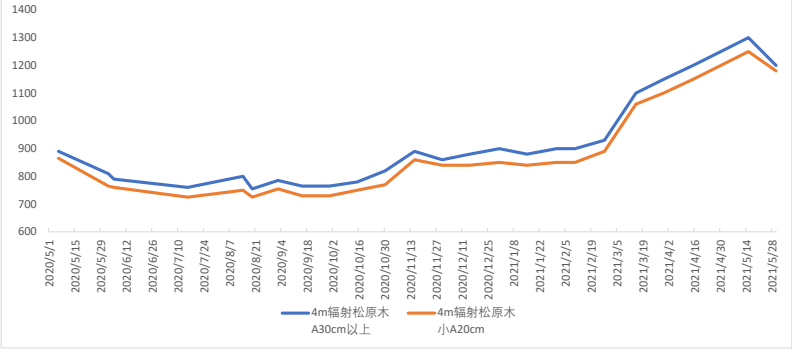

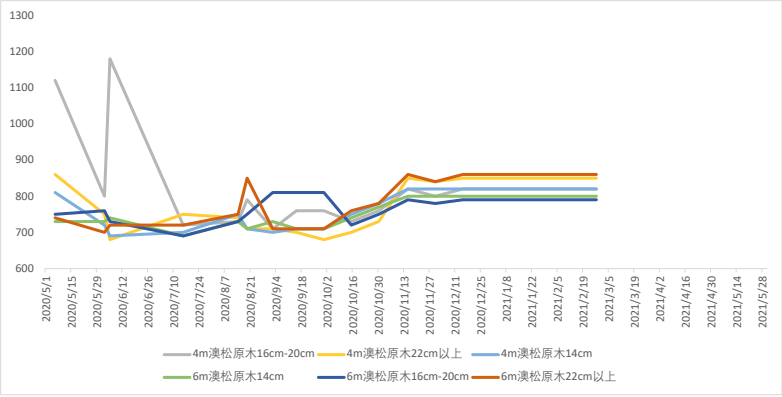

澳松：2020 年 10 月开始澳松受检疫、政策等限制清关影响，市面少量去年 10 月左右到港货物，价格水平看齐新西兰辐射松的价格，处于有价无市状态。

读者意见反馈

感谢您阅读《木材信息快报》杂志。为了切实提高本刊质量，多登读者期望的内容，为读者提供更贴近、更实用的资讯，我们诚恳地希望您拨冗赐教。您的意见对我们极为重要，将为我们今后的发展方向提供依据。请您认真填写问卷，可以通过传真、E-mail 或者邮寄等方法，将已填写好的反馈表给到本刊编辑部。谢谢支持！

您的个人资料

姓名：　　电话：　　Email:

地址：

请在下面相应的□内打“√”

1．您对本刊总体质量的评价：

□好　□较好　□一般　□差

2．您对本刊内容的评价：

□通俗易懂　□不易懂　□难懂

3. 您对本期杂志内容阅读程度是：

□全部都读　□大部分都读　□大约读一半内容　□只读很少一部分内容

4．您认为本刊印刷装订质量如何？

□好　□较好　□一般　□差

5．您认为本刊排版设计如何？

□好　□较好　□一般　□差

6．你曾与多少人分享过我们的杂志？

□ 1 ~ 3 人　□ 4 ~ 8 人　□ 9 人以上

7．您认为本刊比较好的栏目是（可多选）：

□政经新闻　□汇率　□本期关注

□最新资讯　□林产聚焦　□数据分析

8．您认为本刊需要改进的栏目是（可多选）：

□政经新闻　□汇率　□本期关注

□最新资讯　□林产聚焦　□数据分析

9．您认为本刊还应增加哪方面的内容？

10．您认为本刊需改进的地方及其他建议：

本刊联系方式

邮箱：admin@shsws.net

电话：021-34091160　传真：34091163

地址：上海市龙华东路 325 号博荟广场 A 座 12 楼

联系方：上海胜握胜林业有限公司《木材信息快报》编辑部